安慶新報

經中華郵政認爲第一新聞紙類　本報已申請登記

本報今日出版一張　(第九九四號)

社址安慶育才街十七號
電話營業部第六二號

報費	
零售每份伍分	全月壹元伍角
全年拾伍元	半年捌元
外埠另加郵費	報費先惠

廣告刊費			
行別	字數	每行價	起碼行數
長行	四十字	壹元	五行
中行	三十二字	捌角	三行
短行	二十四字	陸角	三行
小經	四十字爲	每日八角	三日

長期優待面議字高以新五號字爲標準

爲打開日美交涉僵局
日派來栖大使赴美
協助野村以進行折衝

(中央社東京七日電)情報局頃公布稱、「日政府茲加派來栖大使赴美、協助野村大使」按日美交涉、自八月二十八日近衛前首相以文書交美總統以來、迄今已七十餘日、共間因國際形勢之急轉、及西南太平洋之危急、兩國關係、突然惡化、日政府鑑於太平洋局勢之嚴重、決定試最後的外交努力、迅速打開日美兩國關係、以貢獻於世界和平之確保、此次派來栖三郎大使赴美、協助野村大使、蓋爲日本欲打開兩國交涉僵局之具體表示、據此間人士觀察、日美危局之打開、在複雜達極點之現在國際局面下、至爲不易、惟來栖大使此次抵美後、將協助野村大使、與美總統等進行折衝、以日本自存自衛及國家的權威之限度、告知美國、用全副精神、謀兩國關係之好轉、故結果如何、頗爲日本朝野所期待、來栖大使即將乘特備飛機赴香港、七日由港改搭中國飛剪號飛舊金山、大約本月十七日前後、可抵華府、

(中央社東京七日電)日昨派赴美協助野村大使辦理日美交涉之來栖三郎大使、甫於本年四月歸國、大使此次赴美、責任之重大、蓋不亞於年之締結日德義三國同盟、蓋太平洋和平能否確保、將繫於大使此行結果如何也、太使原籍橫濱、本年五十六歲、與前外相有田八郎爲同生、(高考)蓋霞關之元老也、明治四十二年卒業東京商校、即應外交官考試及格、邇後歷任漢口、火奴魯魯、紐約、芝加哥等地領事、旋升馬尼剌總領事、調回東京服務不久、復任智利公使館書記官、後又調德義大利希臘等國服務、昭和二年(民國十六年)升任祕魯公使、民國二十一年、歸國任外務省通商司長、一時嶄露頭角、任內所辦日印、日英、日荷、中日等交涉、手腕靈敏、被目爲霞關傑出人才、後調任駐比大使、前二年、任駐德大使、日德義三國同盟之締結、大使之功、尤不可沒、大使英語甚佳、夫人爲美國人、

中央政治委員會 舉行七十次會議

(中央社)中央政治委員會、舉行第七十次會議、出席者、汪兆銘、褚民誼、焦瑩、楊揆一、李聖五、丁默邨、鮑文越、趙尊嶽、溫宗堯、蕭叔宣、林柏生、梅思平、繆斌、任援道、陳君慧、葉蓬、趙毓松、諸青來、陳臺等、列席者顧忠琛、朱履龢、江亢虎、陳春圃、羅君强等、又國民政府文官長徐蘇中、列席會議、主席汪兆銘、(甲)報告事項、一、宣讀第六十九次會議紀錄、(乙)討論事項、一、主席交議、據行政院呈、爲軍政部政務次長陳維遠暫行停職、經提交第八十四次院會討論、決議、通過、錄案呈請鑒核追認等情、請公決案、決議、通過、二、主席交議、據行政院呈、爲據財政部呈請征收通行稅、擬具通行稅暫行條例草案呈核一案、經提交第八十四次院會討論、決議、通過、呈請國民政府、公布施行、錄案呈請追認等情、請公決案、決議、通過、並交立法院、五、主席交議、祕書廳案呈、准國民政府文官處函、奉交考試院轉據銓敘部呈、爲各機關公務員本年年考、因甄審合格後、任職已滿一年者、爲數無多、應否依法舉辦、抑仍照上年成案、舉行臨時考績、呈請核示案、請轉陳鑒核、等情、請公決案、決議、本年年考、准予緩辦、臨時考績、毋庸舉行、所有公務員之考績、應依照考績法辦理、六、主席交議、據委員兼社會運動指導委員會委員長周佛海等簽呈、爲擬具人民團體組織、訓練指導監督原則、草案呈核、等情、請公決案、決議、修正通過、

★★★★

芳澤大使行將抵越
日越益臻友善
經濟合作方針確定

(中央社河內七日電)當日駐越南特派大使芳澤行將抵任之際、越南方面準備在總督府內設置外交部、以圖統一對外關係之事務、並在經濟局內設立第八課、以總括有關日越經濟合作之事項、今後日越關係之進展、有莫大之期待、茲誌最近越南狀況如下、一、日軍進駐越南南部以來、所堪注目者、爲越南與英國關係之疏遠、致特戈爾派之策動被制止、同時法人表明支持維希政府之態度、亦益爲堅決、尤其以退任軍人會爲中心之法國納粹運動、在政府强力支持下、展開活潑之活動、二、越南當局、同時努力於推進合作運動、設立安南人及其他土民之參政機關、越南聯邦協議會及强化安南人厚生設施等保護政策、三、經濟政策方面、將以往依賴英美經濟之政策、加以根本的檢討、確立必需物資之國內自給及依賴東亞共榮圈之新方針、此點由越督德古於九月下旬之演說、亦可明瞭、四、關於對日之經濟之協力、日方希望泰越促進物資供給、但日方對於促進越南物資之輸出、供給企業資金等、希望於越南方面者、亦頗不少、關於此點、今後將由大使館經濟部極力推進、

(中央社伊斯坦堡七日電)據海通訊、越督德古將軍、頃會見前利巴嫩總統、商討政治情形、政治方面認爲德古將軍此舉、與利巴嫩之將來計劃、有重要之關係、

政訓部注重 軍事教育

(中央社)政治訓練部以值此和平建國伊始、對於各部隊官兵和建思想之灌輸、實爲當今建軍之要務、除通令各部隊政訓處、加緊政訓工作外、并爲增進官兵學術、特由該部編印各級官兵之教材及建國書籍、分發各軍師政訓處分配應用、至對士教育方面、亦令由各政訓處分別士兵智識之高低、按照各軍情況、每週抽出若干時間、設班授課、以補各士兵進修之不足、聞該部刻已將印就各種書籍、分發各政訓處具領云

時事珍屑

(中央社南京七日電)宣傳部爲期增進宣傳效率、特邀各機關宣傳人員、與中外記者、舉行茶會、

(中央社南京七日電)內政部主辦之第四屆縣長訓練班、各縣長均已紛紛報到、粵鄂兩省縣長亦參加受訓、

(中央社)國民政府參軍長陸軍上將唐蟒氏、素患血壓過高、近以政務繁劇、舊疾復發、向汪主席請假北上、轉地療養、已蒙批准、參軍處職務、令由典禮局局長蕭奇斌代□、

(中央社)第三國在首都產業、因受事變影響、業主紛紛離京、當時因無人管理、故由日方警衛司令部暫爲保管、日方鑒於是項產業、理應交歸國府管理、特於日昨假中日文化協會舉行交還儀式、

(中央社)文物保管委員會褚委員長、日昨在該會補行就職典禮、到該會及各專委會專委陳臺、溥侗、陳柱、及陳祕書處長、周祕書等百餘人、行禮如儀後、由陳祕書處長捧陳印信、全體並向褚氏行一鞠躬禮、繼由褚氏、陳委員及清水顧問致詞、嗣即攝影禮成、

英關心日美交涉
現已作防備措置
與自治領討論對日態度

(中央社倫敦六日電)英政府方面認爲太平洋危機之能否避免、乃繫於日美會談之成功與否、故對其經過、甚爲關心、日美會談、雖未決裂、但因不見進展、故會談結果、頗感悲觀、該會談若告破裂、日本或將暫取靜觀態度、抑或將打破所謂英美荷印陣營之包圍圈、由如次局勢觀之、日本或將不得不採取後者之途、英政府爲防備最惡形勢、目下有關對未宣戰軸心國(即芬蘭、羅馬尼亞、匈牙利等)態度、所應取之最後態度、正與自治領政府間、協議對日政策、據傳邱吉爾最近關於遠東問題、曾向澳洲政府致重要通告、澳首相謂「英帝國刻正考慮修正對日態度」、此可證明以上之消息、印度軍司令華維爾巡視遠東防務、遠東特使特夫古柏訪問澳洲時、近東英軍爲與澳政府舉行重要協議、奉令迅速歸國、此等事實、均足以證明英國對遠東之最惡事態、正予以深切之考慮、

(中央社倫敦七日電)據路透社訊、聞英政府與自治領政府現進行甚重要之討論、此事與英國對軸心同盟之態度有關、澳相寇丁頃稱商權之事、其所須考慮之範圍、較歐洲爲大、英帝國刻正重行考慮改變對日態度、

中日滿宣言週年 日本將盛大慶祝

(中央社東京六日電)中日滿三國、爲共同建設東亞、於上年十一月三十日、即中日修交條約簽字之日、發表共同宣言、本月三十日、適值該宣言週年紀念、屆時之國民政府當局、將發表廣播演說、闡述共同宣言之意義、重申同盟精神之神聖、日本當局、決定舉行盛大祝典、

日本首相東條 披瀝政府信念

(中央社東京七日電)日東條首相、日昨出席樞密院定例會議、披瀝政府處理國務之決意稱、「余於時局重大之際、不圖拜受大命、決專心處理政務、俾結束中日事變、確立大東亞共榮圈、願樞密院予以協助」、原議長代表樞府致辭、鼓勵政府、

魯南匪共 即可肅清

(中央社)據日方消息、日軍各部隊、爲肅清蟠居於山東省南部之匪共、及渝軍殘餘部隊、於五日未明、加以包圍、刻正縮小包圍中、

◇◇◇◇

楊參謀總長 校閱警衛師

(中央社)楊參謀總長揆一、日昨暨影佐最高顧問、并校閱委員、同往孝陵衛、集合警衛師所轄一二三等團官佐士兵、在公共體育場舉行閱兵及分列式、對於各該官佐士兵學術兩科、及內務衛生等項、分別予以講評、繼由楊參謀總長代表委員長訓詞畢、復致詞勗勉施告完畢、

外交部舉行茶會 款待外交使節 并招待各院部長官

(中央社)外交部部長褚民誼氏、於日昨在該部大禮堂、舉行盛大茶會、款待日、德、義、滿、匈、羅各國駐華外交團、作答任後初次之酬酢、以示聯歡、到有日本大使館代谷少將、日高公使、德公使、飛爾、總領事吉溥利、義國大使館參事官斐賣樂、武官加拉第、滿洲國呂大使、張參事官等二十餘人、並邀同陳兩次長及該部各司長祕書作陪、賓主濟濟一堂、情緒至爲熱烈、

(中央社)外交部部長褚民誼氏、於六日在該部大禮堂舉行盛大茶會款待各院部會處長官、到有司法院溫院長、立法院繆副院長、國府委員溥侗、軍政部鮑部長、實業部梅部長、教育部李部長等數十人、五時許、茶會在軍樂悠揚聲中開始、賓主互進茗點、充滿融洽情緒、歷數小時始散、

新任外部常次 陳允文已視事

(中央社)新任外交部常務次長陳允文、已於日昨到部視事、同時新任該部通商司司長孫理甫、美洲司司長王懷份、歐洲司司長張劍初等、亦均到部辦公、

駐日大使 徐良 離津赴任

(中央社天津七日電)我國駐日大使徐良、六日離天津、經塘沽、由海路赴任、

海長任援道校閱 南京要港部隊 對艦艇官兵致訓

(中央社)海軍部長任援道氏、自於上月二十九日親赴上海、江陰等地、校閱中央海軍學校、水路測量局、海軍訓練所、以及各基地部隊等海軍設施以來、對國府新海軍之基礎、所獲印象極佳、任氏已於三日返抵首都、於日昨又赴下關南京要港司令部校閱各艦艇及基地部隊、並懇切致訓、語多勗勉、

緬甸日領事 勸僑民撤退

(中央社新加坡七日電)傳日本駐仰光總領事、已通知在緬日僑、勸彼等離緬甸他往、

重慶的美籍顧問

(中央社特稿)

三　楊格與福克斯

渝方的抗戰經濟、由其濫發法幣一端觀之、已顯示非常的紊亂、長此下去、預料他的抗戰體制、先將遭逢經濟的潰滅、這是一般人所公認的事實、而美國的這次對法幣實力的支持眞意、也就在這上面、羅斯福總統派往重慶的經濟、財政問題、阿藤楊格與愛麥納愛爾、福克斯兩人、前者是專管財政、後者則爲法幣安定資金委員會委員、都是担當通貨部門的責任、

法幣安定資金委員會、是由英代表霍爾貝基、美代表福克斯、及渝方陳光甫、貝淞蓀、席德懋等共計五人所組成、但安定資金的最大出資者、却是美國、(出一億美元)所以美代表福克斯的勢力、相當廣大、奔走各地、以單身指揮委員會、中間又赴重慶、發表他關於財政會議、及稅制改革的特別演說、並往來於香港馬尼剌間、高唱反對渝方的「放棄上海」之意見、

因此福克斯對於渝方的抗戰政策、自有其舉足輕重的影響了、

一部分在重慶、或在香港與渝方要人交遊的英美人、他們常常指摘渝方要人的怎樣貪汚、怎樣利用其地位、故其發國難財的勾當、說到這些醜惡的賺錢者、差不多都是限於渝方內部的歐美派(若非歐美派、便不能占渝方的中樞要職)份子、而渝方的強硬派、主戰派、及軍人們、却都站在貪官汚吏的圈子之外、襲日馬寅初對於孔祥熙、宋子文等的糾彈、他的眞正攻擊點、也並非是指他們歐美派的買賣外匯屯積密運、却是憂慮到英美勢力的滲透於重慶之內部而已、惟馬博士自被渝方的特務部隊帶去以後、迄今十個月、還是音訊杳然、實因渝當局深恐馬博士此種反英美派的言動、足以影響於英美顧問的顏面、故有此種措置、但目下英美勢力、已可左右渝方的生命、因此最近還傳說着美派將有改組渝府的消息呢、

四　麥格魯德

現在美籍顧問、已深入政治、交通、運輸、財政、通貨等一切部門、在蔣介石政權內、站有牢固的地位、最近美國派遣軍事顧問團、是以麥格魯德爲團長、美總統羅斯福所指望的重慶顧問陣容、算是告完成了、

麥格魯德以前、以駐在武官補佐官的資格、駐在北京、今年四十餘歲、是一個軍人、此次以麥格魯德爲團長之軍事顧問團、眞正的幹部、只有十二人、加上其他人員共計卅人

關於該軍事顧問團的目的、據美國報紙稱、(一)麥格魯德一行、在陸部長史汀生的直接指導下、從軍事作戰方面檢討中日事變之現狀、(二)調查渝方對日抗戰、所必需的物資武器、(三)將安全且有能率的運輸物資武器方法、告之美總統羅斯福、

渝方的外籍軍事顧問、自德籍軍事顧問團、撤退返國以後、存有若干蘇聯將校、然這若干蘇聯將校、於國共傾軋深刻化、德蘇開戰後、始全撤退返國、麥格魯德一行、將繼德籍顧問團之後、實際的指導對日作戰、這是不用說的、

美國曾於本年五月、爲調查重慶重建空軍情形、派遣菲律賓空軍司令克拉利開特往重慶、但此次麥格魯德一行、並非如克拉利開特作暫時的調查、乃是作恆久廣汎的調查、因此可說美國對渝之援助、已入軍事的階段、

大西洋美空軍基地
明冬可全部使用
美非空航本月杪開始

(中央社華盛頓六日電)美海軍部日昨公布、大西洋美海軍航空根據地建設進步之情形、略謂、大西洋上及其週圍、美海軍航空根據地、至一九四二年之初冬即可全部使用、一九三九年度有根據地七處、至一九四二年約可增至三十處、若加上補助根據地及訓練所、則可充分容納增強美海軍航空機計劃之一萬五千架飛機、

(中央社里斯本七日電)據海通訊、據確息、泛美鐵道公司之大西洋飛剪號飛機、將在葡屬阿速爾島作中途停歇、

(中央社華盛頓六日電)羅斯福總統日昨向議會提出四萬萬四千九百萬金元海軍追加預算、作爲製造飛機之用

(中央社馬德里七日電)據海通訊、華盛頓電稱、美郵長宣稱、美國至非洲空航、將於本月二十九日開始、

(中央社馬尼剌七日電)據路透社訊、奉有使命組織美遠東第一隊空軍之白里爾頓少將、與美第十六海軍區司令羅克威爾海軍少將、昨乘飛剪號抵此、彼等拒絕發表言論、日昨在冰島西南海上遭魚雷攻擊、受創甚重、但已安然抵達港灣、

(中央社華盛頓六日電)據哈瓦斯社訊、關於美油船薩里那別被魚雷擊中事、頃悉該船事前曾接獲敵方潛艇警告、羅斯福現在海德公園別墅小住、日昨亦已接獲此項報告、但拒不發表任何意見、此在國會方面則頗爲震驚云、

傳英與其殖民地
將組織戰爭內閣

(中央社瑞典京城七日電)據海通訊、據「每日郵報」外交訪員稱、澳政府代表裴季氏抵英後、傳英倫即將組成代表本土及各殖地之戰爭內閣、該內閣或將包含政治家數人、代表全國、以負責一切戰事責任、據云、澳大利贊成組織該內閣、加拿大亦不致反對、

(中央社上海七日電)據海通訊、據新西蘭工商鐵道與軍火部長蘇利瓦於前日宣稱新西蘭之惠靈吞地方、將來將成英帝國軍火生產中心、此種決定、殆係英與新西蘭協商之結果、聞新西蘭政府對於強化戰力計劃、業已批准、

德軍突入蘇陣地
羅斯托夫危急
黑海要港又被德佔

(中央社古比希夫六日電)克萊斯特將軍所部德軍、已開始猛攻羅斯[illegible]夫、在全長數公里處突入蘇軍陣地、現羅斯托夫、已瀕於重大危機中、中部戰線方面、據蘇軍消息稱、圖拉市依然在蘇軍手中、德軍繼續砲擊該地、與蘇軍展開未曾有之激戰、該地與羅斯[illegible]夫同樣瀕於危殆、

(中央社柏林七日電)據海通訊、德軍進抵克里米亞半島南岸、並佔黑海沿岸美麗城菲阿多西亞、

菲總統可望連任
將全力援美參戰
美駐菲軍會商軍事

(中央社馬尼剌七日電)菲總統參衆兩院議員、將於本月十一日舉行改選、擁護現任總統奎松及副總統奧斯曼尼亞之國民黨、現於全菲獲得壓倒任何黨派之優越勢力、故奎松之再度當選、殆無問題、且參衆兩院議員之選舉、亦必屬國民黨之絕對勝利、現在全菲各黨派、已推出七人候補總統、主要政黨、有右翼、左翼及菲島青年黨三者、但其勢力、均微微不足道、不可與國民黨同日而語、尤爲重要者、關於菲島之作戰準備、其他少數黨均未揭布綱領、奎松大總統則明白宣稱、「菲島被捲入戰火之危機、已迫在眉睫、在此種情形之下、最賢明之選舉方途、爲選舉在一旦緩急之際、可以委以一切之可靠政黨、換言之、國民此際應團結、一致擁護目下正開始樹立國防計劃之國民黨」奎松氏所揭在之政綱中、最值得重視者、爲美國參戰之際、菲島應以全部人力及物力援助美國、

(中央社馬尼剌七日電)美駐菲海軍司令布里頓、近兩日與美遠東軍總司令馬卡薩將 舉行會議、討論增強美遠東空軍問題、

芬拒絕美和平建議
傳英即將宣戰
赫爾對芬曾提警告

(中央社芬京六日電)據海通訊、據消息靈通方面日昨宣稱、美對芬提出對蘇和平建議、芬將有所答覆、

(中央社瑞典京城六日電)據海通訊、據倫敦日昨傳出報告稱、據倫敦日昨證實、華盛頓所傳蘇政府要求英對芬蘭、匈牙利、羅馬尼亞宣戰之說、確係事實、

(中央社華盛頓七日電)據國際社訊、美官方相傳英不久將與芬宣戰、除非芬政府迅速接受蘇聯和平建議、而與之單獨媾和、按此項和平建議係於八月十八日由美政府轉達於芬京、傳英曾暗示英將允蘇聯之要求而對芬宣戰、除非芬蘭立即對蘇聯領土停止其攻擊、此間以爲國務卿赫爾警告芬蘭退出戰事、否則將喪失對美友誼一節、及赫氏在英倫宣戰以前調解蘇芬戰事之一種最後努力、

(中央社坎培拉六日電)日昨澳首相寇丁宣稱、英屬諸國、目下關於對軸心國家之態度、正舉行緊急重要協議、會議對象、地域、普及全歐洲以外之地域、據確息稱、該協議討論之重要問題、爲蘇聯要求英國對芬蘭、匈牙利、羅馬尼亞布告宣戰問題、

各國外交使節
抵達古比希夫
日大使晤蘇外長

(中央社古比希夫電)本市因蘇聯政府首腦部及外交關係者陸續抵達、漸成爲新首都之狀態、加里寧聯邦最高會議幹部會議長、目下亦逗留於本市、人民外交委員長莫洛[illegible]夫、亦於數日前抵此、美大使館武官二人亦已抵任、已歸國之蘇駐美大使烏曼斯基、及曾傳被害之前任駐日大使特羅雅諾夫斯基、亦均抵此、又蘇政府自撤退莫斯科抵達此間以來、日大使建川曾與人民外交委員長會晤二次、

美與阿根廷 締結協定

(中央社瑞典京城七日電)據海通訊、英方食糧大臣日昨宣稱、英已與阿根廷、烏拉圭、澳大利亞、及新西蘭締結大量運輸肉類之協定、聞英與巴西、不久亦將締結此種協定、則英將有百萬噸肉類輸入、惟又據倫敦消息、謂運輸此種貨物之船隻、尚未決定

泰澳磋商 交換公使

(中央社曼谷五日電)泰官方頃宣稱、泰政府現正與澳洲政府、進行商議、在最近期內、交換公使、

華維爾將軍 會晤樸芳

(中央社瑞典京城七日電)據海通訊、駐印度英軍總司令華維爾將軍、向新加坡記者聲稱、渠與英遠東軍總司令樸芳已商定相互協助辦法、華氏又稱、蘇聯地位確已不固、但印度與蘇軍最高當局、已有密切合作之協定、

(中央社新加坡七日電)據合衆社訊、駐印度英軍總司令華維爾將軍、日昨搭機離此赴一未宣佈之目的地、日昨在此間曾接見外國記者、

各地通訊

國立上海大學 補行開學典禮

(中央社上海訊)國立上海大學、於日前補行開學典禮時、行政院長特派內政部長陳羣代表出席致訓、中日長官到有上海市長陳公博、監察院長梁鴻志、陳委員長濟成、教育部長代表廠恩祚、外交部代表周志成、本多大使代表中村參事官、淸水書記官、興亞院華中連絡部太田長官、落合次長、伊東局長、上海總領事堀內公使、矢田顧文書院長、及滬市各局長等百餘人、極一時之盛況、

粵建設廳 調整人事

(中央社廣州訊)粵省建設廳、加緊復興建設工作、各項行政、日趨繁劇、除已在省府建築新署外、該廳內部人員、亦分別調整、日昨已由張廳長派定原第二科科長林荀、改調第一科長、第二科長職務、改由該廳主任祕書金慶組兪充、

優美絕倫獨一無二新發買最高級

老牌子
金大樓香煙
煙絲好

價錢公道
金[illegible]牌香煙
請君一試

東亞煙草公司出品

紅玫瑰香烟
氣味芬芳
烟絲金黃
華豐煙草公司出品

徵文　本月十二日爲　國父誕辰紀念本報擬出特刊敬希各界錫以鴻文俾光編幅并盼於十一日以前送交本報編輯部爲荷此啓

紀念　國父誕辰　各界商定進行步驟

屆時并舉行遊行暨游藝大會

縣府昨舉行籌備會議決定

（本報特訊）手創中華民國之　國父孫總理誕辰紀念、轉瞬即將屆臨、本地縣政最高當局、爲擴大紀念、以督促進大亞細亞主義早日實現、而利共榮圈之完成、爰特於日昨下午三時、在縣政府大禮堂、召集各界舉行籌備會議、到有各機關、團體、學校代表數十餘人、公推馬縣長雲臘、担任主席、紀錄劉德旺、開會如儀、主席報告開會意義後、繼即討論紀念事項、茲特節錄如后、（一）街頭門彩、白布標語、及傳單、標語、漫畫、均由縣政府宣傳股備置、其他機關學校另行備置者亦可、（二）民衆懸旗、與參加大會、均由警察局通知、（三）民衆大會日期、定於十一月十二日上午十時（節約時期）地址在公共體育場、如遇天雨、則改在興亞劇場（即舊省議會內）舉行、（四）大會名稱、定爲『安慶各界紀念國父誕辰大會』、（五）街頭講演、由各學校担任、（六）民衆大會持旗遊行、其旗幟、由縣府宣傳股備製、（七）民衆大會講演人、推定縣黨部一人、教育局一人、警察局一人、總商會一人、外民衆代表一人、推朱朗齋區長担任、（八）紀念當日各機關、學校休息例假一日、（九）爲擴大宣傳應請由新報社發行特刊、各界撰擬特稿、須在十日以前交新報編輯部、以便排印、（十）紀念大會之游藝會址、定在華林戲院舉行云云、

勞働總工會委員長　電賀社運指導專員

今後誓率全縣工會聽候驅策

（本報訊）本縣社運指導專員、由懷寗縣長馬雲臘奉命兼任、聞安慶勞働總工會委員長張秉彝奉令後、特肅電致賀、茲誌其原電云、

懷寗縣縣長兼懷寗縣社運指導員馬鈞鑒、案奉鈞府逮字第四〇九九號訓令、敬悉我公兼理社運、下風逖聽、無任欣忭、秉彝今後誓率懷寗縣全體工會、聽候指導驅策、以完成和運、謹電奉賀、以表微忱、安慶勞働總工會籌備委員會委員長張秉彝、叩、

儒雅風流之　黃秘書

近撰感懷七律　錄致文壇唱和

（本報訊）縣府秘書黃實老（實秋）、暨第一科長舒賡老（賡虞）、既爲政治專家、復屬文壇健將、是以馬縣長雲臘公依之如股肱、現兩老雖年屆花甲、但爲文及治政、猶如壯年、頃聞黃秘書於本年重九後五日、當秋高氣爽之際、登臨本地名勝迎江寺、因感觸時艱、爰作七律詩壹首、并錄致本市文壇各名流唱和、茲將原詩錄后、以見此老風流瀟灑之一斑、

『辛己重九後五日秋高氣爽攜眷游迎江寺登塔有感』相攜梅鶴出東門、塔頂逕登眺晚村、年屆六旬心尚壯、時維九月氣猶溫、艱難國事殊堪歎、困苦民生不可言、問是回天誰有力、干戈偃息定中原、

安徽懷寗工務局　取締當街各蓆蓬

函請警察局飭屬限令折除

（本報特訊）懷寗工務局以查商店住戶、當街搭蓋蓆蓬、不惟有損失容、且易釀火患、影響治安、早在取締之列、現今天時乾燥、火患堪虞、轉瞬又屆冬防時期、各項治安問題、均應未雨綢繆、所有當街蓆蓬、應即早日折除方可防患於未然故該局、昨特函請安慶警察局轉飭所屬各署所、派警限令搭蓋蓆蓬各商店住戶、即日折除、以免火患、而維治安云、

職員佩帶證章　僅爲門警識別

此外并無別項用途　縣政府昨佈告週知

（本報訊）懷寗縣政府、頃對證章用途、昨特佈告解釋、原文如下、

爲佈告事、照得各機關所發證章、係證明各本人是否各本機關人員、使門警易於識別、可以聽其出入、并無其他作用、至於途中崗警、自有縣民證、或身分證明書爲證、毋庸再以證章爲憑、本府成立以來、所發證章、更換數次、更換之後、舊章未及收回、或已去職而證章未繳銷者甚多、若聽其新舊雜佩、易於混淆、若一律更換新章、當此物價高昂、亦可不必、合特出示佈告、凡佩證章者、係爲本機關門警識別之用、此外不生效力、仰即週知、此佈、

時局講演隊　第六組長

……工作圓滿　前日返縣……

（本報訊）本市時局講演隊第六組組長朱銘勳氏、日前爲完成宣傳之使命、以利和平反共建國運動之推行、爰經率同隨員等一行、前往下游青陽接壤之一帶、作廣播演講、同時并赴軍事上最前線、對渝方將士、報道世界之大勢、暨努力和平運動之大業、聞朱氏茲因任務圓滿、已於前日返縣云

青指部宣傳隊　爲促進和建

定於今晨整隊出發　向人民作眞實報道

（本報特訊）由於德軍佔領莫斯科、遂引起德蘇戰事上有驚人之進展、及歐洲發生一大變局勢、然亦足使英、美、蘇之反軸心國各步驟、漸趨於紊亂之象、而步入放棄援蔣政策之階段、同時、渝方僞政府之武配、及統制、亦將因此趨於衰敗之環境、而益形崩潰之形態、茲悉本縣青年團指導部宣傳隊爲宣揚上項情勢、以使和平反共建國運動得早日實現起見、爰特定於本日清晨由蘇盛林隊長率隊出發、向人民作眞實報道云、

中國合作社安慶支社通告

案查本支社供給社員消費物品分配各社員數量及規定價格開列如后

一、洋火每一社員配給壹包、售價軍票每包四角五分

一、白糖每一社員配給二斤、售價軍票每斤壹元二角

一、洋油每一社員配給二斤、售價軍票每斤九角

上列消費物品務望各社員攜帶正式股票逕向本支社零賣部繳價購領幸勿自誤特此通告

理事長　馬雲臘

常務理事　潘敬獻

蘇家鄉操家坂胡趙氏啓事

逕啓者緣先夫胡吉清在日曾以胡積餘堂名義在迴祥鄉吳家牆置有兩莊田租迨先夫謝世後二子分居經憑戚族人等將上列之田租提歸氏個人名下作生養死葬之資氏子不得管分已載明分關字據嗣後如氏子宗餘山及其他人等有私行典押情事概不生效茲恐外界未明特此登報鄭重聲明

雙喜臨門

第一日娶妻　第二日產子

（本報訊）本市任家坡十九號居民沈姓、於日前（十八日）娶董姓女爲妻、詎知乃於次日（十九日）即在馬桶上產生一男孩、家人發覺、該董女情知理曲、堅坐不起、後經人扶起、此一肥胖之男孩、已掩斃馬桶之內矣、說者謂第一日娶妻、第二日產子、誠所謂雙喜臨門、

內河輪船定期開船　民船曳航并荷客輸送

下航寄港地：樅陽　貴池　桂家壩　大通　銅陵　荻港　蕪湖　隔日開往

上航寄港地：東流　華陽　馬當　彭澤　復興　湖口　隔日開往

先將營業稅收款證及貨物發票於出港前一日正午止攜至公司即公司爲辦事一切手續於當局檢查認印許可辦事處城內慶雲街四十八號電話七三碼頭東門外朱家坡內河碼頭電話六八西門外辦事處五巷口前街十七號

內河配船名並港內作業

東門西門倉庫貨業

港內使業貨船貨簃

日發客船定期

上航安慶開七時彭澤開八時二隻

下航安慶開九時大通開七時二隻

中國國民黨安徽省懷寗縣執行委員會通告

懷字第一四四號

爲通告事案查本縣第三批申請登記各黨員呈經安徽省黨部審查合格所有黨員證書現已轉發到部希各黨員攜帶私章前來本部祇領爲要茲將合格黨員二十名開列於下

丁功博　江質清　沈子敬　朱銘勳　江維輔　陳冠文　張保艾　蕭實秋　李峯　湯濱　沈驥　蘇森　張惠民　唐義安　舒葆誠　方文遠　趙壽仁　劉德旺　陳光烈　楊君實

懷寗縣政府佈告

政字第　號

查縣民證之發行原爲保障良善防止宵小而設領有縣民證者不但可以安居樂業且於和平區域以內得以通行本縣自發行縣民證以來已將三載此中戶口之異動自屬難免爲期易於鑑別對於本縣保甲戶口業經從事清查現以此次清查戶口冊籍爲根據實行縣民證照合以免混淆茲特先從第一區八坊入手合將此次日期及地點佈告週知仰各民衆務將持有本縣發行之縣民證無論何時所領祇要不污染損壞各自按照日期前往指定地點照合經各該處查對與此次清查戶口冊籍所載無訛即在原縣民證背面加蓋照合戳記發還如有異動之戶即應取具新五家聯保切結嗣後凡舊有縣民證反面未經加蓋照合戳記者一律作爲無效其各凜遵毋違此佈

中華民國三十一年十一月　日　縣長　馬雲臘

附本縣第一區八坊縣民證照合日期及地點清單

計開

十一月七日	第一坊		於東分駐所
八日	第八坊	三十九保至四十六保	於北分駐所
	第六坊	四十七保至五十四保	於西正署
九日	第二坊		於西分駐所
十日	第三坊		於火神廟
十一日	第四坊		於縣學宮
	第五坊		於縣學宮
十二日	第七坊		於北正署

晚秋

王孝爲

午時的太陽，驅散夜來的寒氣，溫煦充溢了空間，在這舒適的懷抱裏，使人容易感到慵慵欲睡的倦意；爲了逃避不良的午睡，飯後踱出了玄武門，揣着一顆寂寞的秋心，去閒眺玄武湖中寥落的秋色，已是荷蓋萎謝，萍藻朽浮，好似一層塵芥，掩着富有詩意的湖面，越顯得分明的幾條航路，起着皺皺的錦紋，一隻小船划過，劃出一道水銀般的白光，剎那間漸漸的澌滅。

湖邊的垂柳，尙依依的迎人，弄着惹人愛憐的嬝娜姿態，幾忘了秋霜的威脅，將與那紫葉黃花，遭逢到同一的命運。

長空烘託着淺藍色的秋雲，淡淡的秋霧籠罩了湖畔的山頂；山腰間的石塊，宛如尋食的羊羣，幾個農人，正在山腳下的田裏工作，驀然汽笛一聲，火車從湖濱的一隅駛過，驚起遠處的一羣沙鷗，飛翔在湖心的空際，使一幅晚秋的圖畫，平添了不少的生色。這時的我，或亦置身於圖畫之中，能不悵惘起如烟的往事！我半疑半信，抑不知是夢是眞，突來一陣雁聲，衝斷了征人的幻想，於是踏上了歸途，也曾拾來幾片紅葉，作爲晚秋的紀念。

擬陶九日閒居

（垢人）

人生寄宇宙，自爲辱與榮，循環多佳日，應忘代謝中，嚴霜姸野菊，冷露碎山桐，秋高纖塵淨，氣爽萬象空，登高賦新詩，酌酒倚孤松，如何蓬廬士，獨以歎終窮，俗情恥留戀，寒花解笑容，及辰樂宴遊，呼悲醉態濃，適性本爲佳，今朝明日同。

火劇

（金）（友）

（一）

光明敵不過黑暗的侵襲，暫時將他的身影，藏匿到地平綫下去了，夜開始吞筮了大地，：：整個的亘村呈現着死的沉靜，村農們的精力被一天辛勤勞苦所博得的汗珠流盡了，屈服在睡魔的威力之下，漸漸的在黑甜鄉中尋覓着他們且且希求而不獲的美夢去了。世界確是沉寂得覆滅了，只有幾隻守職的勤犬，不時在村子的東隅，發出幾聲與沉寂得令人欲窒的大氣掙扎的望空閒吠，左證着大地還是存在。然而當犬兒們感到力竭聲嘶而暫噤住了牠們牛滿獠牙的嘴休息時，那擾亂沉寂的猖猖聲，又銷沉在沉寂的大氣裏，大地仍還復了他原有的寂滅，夜在亘村是呈現着死的寂靜！——這是一個秋風蕭瑟的晚上。

犬畢竟是忠於主人的愚者，對於非主人是常不遺餘力的加以狂悖的恐駭，即使是豢養牠們而被認爲的主人，牠也不能容情不同樣的將對待非主人的手段施之於堯。但是他雖沒有鳥兒擇木而棲的本領的愚者，多少要比那些心目中無主人的曚矓的禽獸勝得多，在這樣黑黝黝的死的世界裏，牠們仍不肯絲毫放鬆他們忠於主人的責任。吠聲漸漸向四週擴大，似乎在報告主人將有甚麼危險的惡劇來臨了，聲浪掙扎在沉寂的大氣裏，逐步緊迫起來。

突然一片煥躍奪目的火光，在吠聲極狂緊的當兒，冲破了夜之神用他魔力所擺佈的黑暗，給予全亘村以白晝般的光明。烟突，火舌，在瘋狂的飛舞着，像戰敗了夜之神而盡量的表現他勝利的榮耀與喜悅。接着狂呼聲，號哭聲，以及屋瓦的炸裂，水打在烈焰上發出嗤嗤的驚叫；牆壁的倒塌，人們嘈雜的吶喊：：等喧鬧的聲浪，打成一片。將一個死去了的亘村，一霎時恢復了活躍的姿態。從村的西南北三面，相距各有三四里地的梅邊隅的鄉民，盡都絡繹不絕的先後跑到火場上來。無疑的，他們每個人都帶着一顆像烟突火舌般的喜悅的心鬆快的自語：「這是那方姓財主被回祿了！」他們似乎認爲這是必然的一件事，這駭人的惡劇——火，不過是理想上一個實現而已，他們都欲藉着這絕好的機會去飽看那財主被焚的慘狀，以滌胸中的積憤，又何嘗有一二個用赤誠的心在想趕去提一桶水，竭力的向火舌上澆去，以增加撲滅祝融公的威勢的力量呢？

（二）

火場上鬧滿了像爭利於市上一般多的熙攘的村農，雖也有一些樣子像忙碌的搬着水與那烈火爭鬥，然而那是無濟於事的，縱然用着赤誠得如愚笨的犬一樣的心，來搶救，也只能贏得焦頭爛額的功勞，又怎能減少經過一月餘的晴天所曝得乾透了的木材所燃起的不可嚮邇的火勢呢？一座雄據一鄉的八間棋盤式瓦縫差參的房屋，一瞬間已變成可憐焦土了，喧鬨得震耳欲聾的聲音，也和這房子一樣的受了物極必反的原理，漸漸向西南北三方疏散了，然而四周的大氣卻沒有還復他原有沉寂，在斷續的犬吠聲外，仍留住了一些綿綿不絕的老人呼兒的哀歎，老婦的號陶，以及嬰兒的嬌啼，少婦的飲泣……

無情的火，給予這些聲音的發動人以世間極慘痛的悲哀，但是漸次麓集場上的村農，終無一人從同情心裏說出一句惋惜與安慰的憫語，這並非亘村全村的人都無惻隱之心的。財產燒盡了，又燒死了一個承繼宗祧的青年。這原不足以惻隱的，並且還應該再加上一個惡貫滿盈之結果，或天理昭彰及天網恢恢等語。（未完）

三言兩語

（工）（舵）

有人問間君子與小人，辨之最難？不錯，有君子而近如小人之迹，又有小人而爲君子之態者，此兩種人誠爲難辨，但若視其大都，則如皂白不可掩也，因爲君子容貌，敦厚老成，小人容貌，浮薄瑣屑，君子之心，正直光明，小人之心，面邪微暧，君子之言，雅淡直率，惟以達意，小人之言，鮮禮柔質，務欲可人，君子與人，眞誠而不養其過，小人與人，諛語而多濟其非是也。

賦成紅葉十韻

（禾失）

旖旎慣門板橋霜。紅霧餘霞並晚芳。春意初舒驚捉摸。丹心難定慨行藏。乍疑二月花成錦。諦審千重葉易妝。一夜竟能鋪翡翠。半林偏要占秋光。飄飄甯願傳詩句，裝點何須借夕陽。幾訝迷離隱樵客。肯教絢爛誤漁郎。應憐籬菊風情少。不讓嶺梅逸興長。楚岸翻飛勞客望。御溝來去爲誰忙。未曾有色輪青帝，莫把無香比海棠。惆悵赤城漸零落。聊將心事醉流觴。

秋閨

（京）（貨）

瘦減雙眉竹滿籬，秋風砭骨弱難支；低頭私忖心頭病，豈是人間藥可醫？

西風吹亂髮蓬蓬，憔悴花因憔悴容；獨怪侍兒偏惹恨，登樓慣指看征鴻！

隣家夫婿幾生修，儷影翩翩挽臂遊；最羨重陽佳節晚，園中對飲菊簪頭。

始談戀愛繼聯姻，蜜月纔完便遠行；屈指梧桐已長大，奈何人更赴邊城！

明月清霜夜氣寒，鴛衾半冷夢魂[illegible]；早知別久相思苦，悔慕[illegible]宦！

醉月詞

（梅花主人）

（十三）卜算子——送秋

黃菊逞鮮姸，紅葉霓裳舞，轉眼梅花嶺上開，歲月嗟彈指。鶴馭此時歸，腸斷虫聲苦，自笑些些祖餞君，愁與一樽醑。

（十四）減字木蘭花

萍蹤無定，曾向淮南留爪印：最是消魂，一院黎花深閉門。底輕離別，夢斷巫山雲雨溼；淚滴羅巾，錦褥宵寒夢不成。

和平之花

弄潮兒著

第三章 拖—賊船

在中山路的光陸電影院，和西門的西華大飯店，就是這班公務員的銷金地，其他尙有二三等劇院旅館，乃是中下級商賈們的娛樂地。

中共祕密工作人員，便常以西華飯店做交際，接洽的處所，里面的房間陳設，和南京的安樂酒店，中央飯店相似，不過規模較小一點。

劉震和哈菲定了一間房，就在這西華飯店，最初楊獨梅和劉震乍到西安，便住在這兒，以後纔挪到一家偏僻的小客寓里的，——那是中共西安支部包租的，所以劉震和哈菲認爲這西華飯店乃是很好的談情的祕窩。

這時，哈菲已安逸的躺在劉震的懷里，兩眼看着咖啡色的天花板出神，劉震很甜蜜的和她談着，他覺得是在走桃花運——先由平常的一位女友認識了獨梅

商情

三十年十一月八日市

米糧 每擔價（法幣）

上色米	七二、〇〇
中色米	六八、〇〇
下色米	六三、〇〇
下次米	六〇、〇〇
糯上米	八二、〇〇
糯中米	七八、〇〇
糯次米	七五、〇〇

雜糧 每擔價（法幣）

大麥	三〇、〇〇
小麥	三八、〇〇
黃豆	二八、〇〇
赤豆	七〇、〇〇
芝蔴 白	六五、〇〇
芝蔴 黑	六三、〇〇
菜子 大	四八、〇〇
菜子 小	四五、〇〇
瓜子	一七〇、〇〇
苞蘆	二八、〇〇

油糖 每擔價（法幣）

菜油	一四五、〇〇
蔴油	一七〇、〇〇
皮油	二一〇、〇〇
洋油（日金）	一一〇、五〇
四五糖（每包價日金）	一四五、〇〇
五號	一四九、〇〇
中次糖	一二三、〇〇
本冰（即五十斤）	六七、〇〇
赤砂糖	一三三、〇〇

火柴 每箱價（日金）

仙鶴	八四、〇〇

麵粉 每袋價（日金）

山鹿	一五、〇〇
金山	一五、〇〇
牡丹	一五、〇〇
有恆	一五、〇〇
綠塔（法幣）	二五、〇〇

香烟 每箱價（日金）

全祿	三八〇、〇〇
指南	三四〇、〇〇
金大樓	四一〇、〇〇
嘉寶	三三〇、〇〇
百五輪	二九〇、〇〇
吉祥	二八〇、〇〇
金斧	四八〇、〇〇
紅玫瑰	二六〇、〇〇
寶劍	三二五、〇〇

燭皂 每箱價（日金）

僧帽	二二、〇〇
固本	二六、〇〇
科華	五五、〇〇
太極（法幣）	二四、〇〇
白熊	三〇、〇〇
泰來	三一、〇〇
白象	二二、〇〇
祥泰	三三、〇〇
華光	三〇、〇〇
白玉	二八、〇〇

金融

軍票 出	廿三元五角
軍票 進	廿三元

安慶 亞細亞飯店

店址府東街二十號

本店設備幽雅招待週到空氣流通尤適合夏令之衛生茲爲便利顧客起見除聘請名廚精製中西大菜包辦筵席外并於每日清晨出售維揚細點經濟小吃倘蒙光顧無任歡迎

電話二三八番

彭澤縣城內 揚子大旅社

地點適中 房間淸潔 佈置衛生 招待周到 取價極廉 包君滿意 承蒙惠顧 竭誠歡迎

[illegible]林戲院記

佳座無多 日戲壹元 夜戲貳元伍角 請君早臨

日戲 京劇全班合演 二本 蚆蜡廟 小白菜

夜戲 王同祿 陳鴻聲 張月娟 劉麟童 馬黯儂 熊志雲 王少舫 何玉鳳 八麟童 羊得青 馮勝奎

大戰青面虎 薛禮救駕 販馬記

安慶新報印刷所

承印 書表廣傳 籍冊告單

精工裝訂 機器印刷 取費低廉 交件迅速

地址：貴才街拾七號

安慶新報
星期專號
第十四期

日本强力內閣出現

日本 東條新內閣之基本性格、在於以現役軍人爲首班、並且兼任了陸內兩把交椅、這一點是最堪矚目的、

爲了 對應當前緊迫的國際情情、軍令與政令——毅然以統帥的立場、由首相兼攝了陸內兩相、在此種時局下、指導力集中、然後政府軍隊、國民始克三位一體、基於一體化之組織、始克發揚强大的「推進力」、誠爲對處重大情勢、確立政治强固姿態的强力內閣、

此種 强力內閣的出現、既已予重慶政權以致英美援蔣諸國以深刻影響、對日本今後動向作着種種臆測、大有日本一舉手一投足、彼等即已神驚胆戰之概、

重慶 高唱着日本行將北進、似待望日方銳鋒之他轉、但是 吾人深知、日本此次政變、絕非適應重慶之某種希冀、爲以此而意味其改變國策、轉換方向、誠爲荒誕不稽、對既定國策亦絕無左顧右盼之理乃是斷然整備其强力的態勢以期貫徹其最後目的、此項意旨、在東條首相就任後、首先宣示：「帝國不動之國是爲中國事變的貫徹與東亞共榮圈之確立」坦然披瀝其邁進的決意、即此已可把握東條內閣出現的意義、

不用 說、東鄉外相已闡明新內閣外交方針的終極目標、是世界和平的維持與增進、不過、在於爲了日本之生存與權威和某種場合、無論爲何是要以毅然的態度以達成日本歷史的重實的、這樣說來、日本的外交與軍事之一致的態勢是非常强固的、總之是强調日本之完成中國事變與確立東亞共榮圈、任何妨障、當即斷然排除、表明了堅毅的決意、

稻登場 未藏倉、一年的辛勤過了、且休息一回的農婦和村童們、在和平的陽光下揀擇種、、

很明 題、日本新內閣的使命是——解決中日事變、確立大東亞共榮圈、進而達成世界和平、這是日本確定不移之國策、也是日本生存的絕對條件、對於進擊抗日勢力與强化國民政府、由於强力內閣之出現、益行加緊努力、此正不待智者而後知、無須復陳、

在遠 東極的陰鬱的空氣之中、日本所求需要者爲東亞新秩序之建設第一要否定重慶抗日政權、同時防害此種舉措、並進而策動結合英美對日包圍政策者、亦當一舉而廓清之、今日本爲了保衛其生存對於所謂包圍網正準備實力突破、諒已在籌決之中矣、

從而 東條內閣可稱爲謂前未曾有的强力內閣 但亦並非以戰爭爲目的之內閣、當然更不是以侵略爲標榜的內閣、這依然是顧念東亞和平而出現的內閣 鑒於與英美諸國、預料相反並爲渝方所迷惑不解的日美交涉 繼續進行、已可立見其和平意圖 但東條內閣在任何場合中絕不退步妥協 以換取對日本毫無意味的所謂和平 抹煞東亞的實現依然持續其傲慢的援蔣故態者、此當爲對日的敵性行爲 有傷與日本的生存條件、爲因此而召來太平洋的重大波瀾 東條內閣是有出而應戰的決意與準備的、這一點當須銘記

重慶 方面、由於日本强力內閣之出現 遂遑遑章狼狽之姿態、過去强調宣傳日本北進、企圖埋伏日本轉移目標的暗綫 但是最近復高唱日本的南進、挑撥日美戰爭的空氣 此無非欲將日本對重慶的重壓轉移他圖之謂 但今次東條內閣出現之際並未觸及南進問題、蓋以此種持有政治强力的內閣爲一朝南造 則渝方唯一之海外通路 便被切斷無疑 中心惶惑 遂復盛言北進以冀倖免於南進、此種可憐像、眞爲滑稽之極、

渝方 法幣、今既遭遇前未曾有之暴跌、此乃大衆身受、現實 所謂抗戰體制既已爲暴亂之危 舉凡政治軍事、經濟各方已瀕最後崩潰之期 尤以美英之援助、已成爲空頭支票、彼等當然以自己之利害爲本位——中國的和平解放、遠如殖民地化之便利、而日本今後對渝攻勢愈益加緊、東亞新秩序之建設已奠定基地、英美對此固已無可如何 此吾人尤當銘記者也、

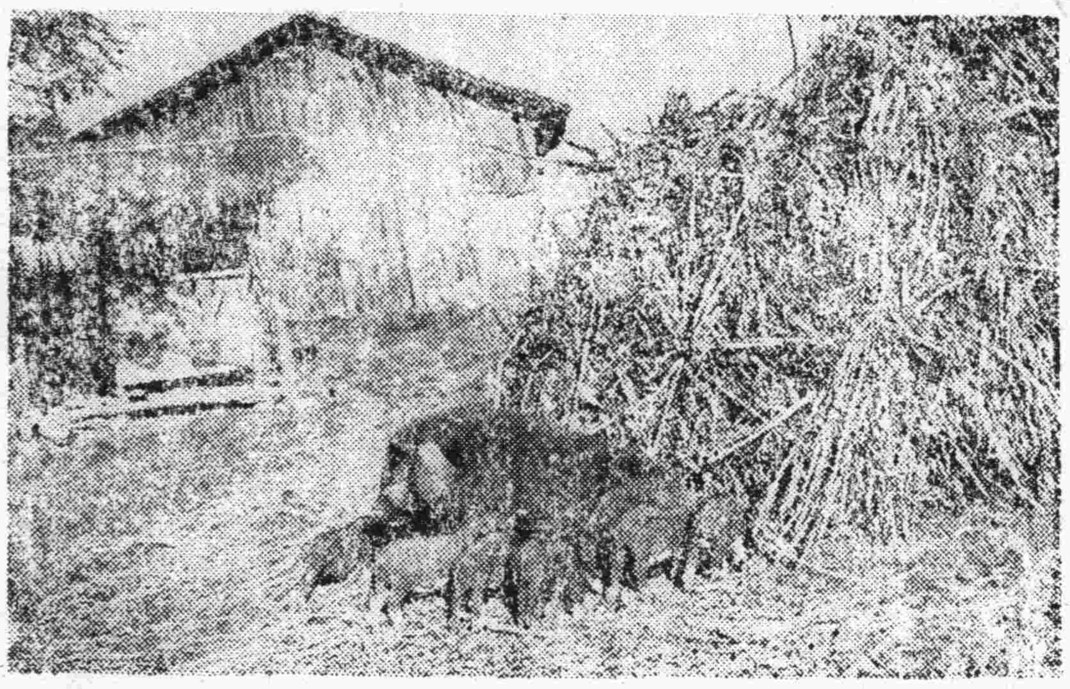

猪的「母與子」是農民們的副產

德蘇戰事的新局面

德 蘇戰 事迄今已越 四閱月 德軍始終佔着優勢 蘇方雖動員了千萬軍隊、集中全力來抵抗 但總敵不過德軍猛烈之攻勢 在南北中三路戰綫上 皆遭遇到不容爲諱之挫敗 本週以來、蘇聯境內現已雨雪紛飛、氣候酷冷 中區莫斯科之包圍戰 則愈演愈烈、雙方死傷甚重、紅軍深感兵力不濟、從遠東西伯利亞調來大批援軍 圖阻德軍前進 德軍亦自列寧區及烏克蘭抽調軍隊、以增加對中區之壓力、展開着空前從所未有之主力戰、故目前戰局、乃是雙方都在積極補充援軍、從事努力莫斯科之爭奪戰、以是現階段之德蘇戰事、已成爲整個世界注視之焦點 國際間亦全被這兩個國家之戰氣所籠罩 跟着在動盪環境中、

値 此血戰之際 蘇方因戰事失利、除史太林親赴前線指揮作戰外、丁莫生打調南區總指揮 而以紅軍總參謀一蘇科夫繼任中區前綫總指揮、企圖挽救莫斯科之危局 蘇聯政府及若干人民委員會已遷至庫比希夫 重行恢復辦公 由史太林領導之蘇聯國防委員會、仍留莫斯科執行任務、

南 路爲克蘭之戰爭、目下局勢、仍極嚴重 據德方戰報 德軍自十月十九日佔領了遠海岸高加索門戶塔根洛、二十一日復攻克頓河流域蘇聯工業中心斯丹林城同時德軍步兵不顧困難自泥濘載道途中 遂將蘇軍陣綫攻陷 挺進至卡科夫近郊、乃實施包圍 德軍經劇烈戰事後 遂於本月二十四日下午開入該城 此次卡科夫佔領 乃德軍在東綫又一重要勝利、該城實爲蘇聯重工業發祥地德軍在卡科夫所讓得之工廠 計有飛機場五 曳引機廠一 化學廠二 海軍特別儀器廠二、火車頭廠一 電力廠站、其他重工業廠數十且卡科夫又爲蘇聯軍需軍事中心 德軍既佔領該城、不特奪獲蘇聯之主要軍需工業 給予史太林今後作戰之經濟基礎、一大打擊、且東綫德軍 可以該城爲根據地、展開向高加索之攻勢 一旦高加索爲德軍所攻陷、德軍亦可獲得豐富石油資源 則德軍可應付長期戰事矣、

蘇 聯對德作戰以來以至現階段所損失之人力物力和財力之重大爲有史以來所僅見 據最近統計所得、目前德軍已俘獲蘇軍兵士二百五十萬八、擊毀又奪獲蘇軍之大砲二萬 千尊 坦克車一萬八千輛、及飛機 萬八千五百架 德軍在蘇聯佔領區域內 已修復鐵路二萬五千公里 並路軌 萬五千公里 迨至德軍佔領基輔以後、烏克蘭之重要城市、亦相繼淪陷 據中立國之觀察家、根據地

形和軍略上來講、均為烏克蘭之損失、簡直可使俄國作戰之能力日益削弱、烏克蘭在蘇俄經濟之全部範圍中、所佔的地位比其他之面積重要得多、按烏克蘭佔有全俄可耕田畝五分之一、食糧那出產佔總數之四分之一、同時俄國所有煤炭全部數量之半數、及鐵鑛之百分之六十五、均係出自烏克蘭之地下、鋼和錳之出產、則佔全數百分之四十五、所以烏克蘭不僅是俄國糧食倉庫、亦為俄國主要工業中心、今蘇聯已喪失烏克蘭之大部、實為蘇聯之致命傷、今後紅軍雖繼續作戰、則已成強弩之末、何況蘇俄之內部及遠東方面隨時有發生變化之可能、故現階段之蘇德戰局、將使史太林陷於潰敗之前夕

再者蘇俄因為人力士氣和食糧 損失、已有上述之龐大數目 目前當自顧不暇、尚盼英美兩國 積極援助 決沒有力量來援助他們 據□月二十四日美聯社、重慶電訊、蘇聯政府已正式向重慶發出通告：「蘇聯政府為遂行自國戰事之必要、今後援渝之軍需品 宜告停止供給」據說最近重慶官方亦正式宣稱：「自德蘇戰事開始以來、蘇聯援渝之供應品、已日漸減少、但此次減少、應受德蘇戰事中紅軍失利之結果」就是茲美對渝方 援助 也有減少之可能、因為在目前德蘇戰事中、英美自然援助蘇聯盡量支持德蘇戰爭長期化、對於英美才是真正的有利、目下援助蘇聯、比援助重慶、實有更大之效果 以是目前依賴英美援助繼續抗戰之渝蔣 由於德蘇戰事之演化 勢將陷於潰滅之途、則自不待言也、

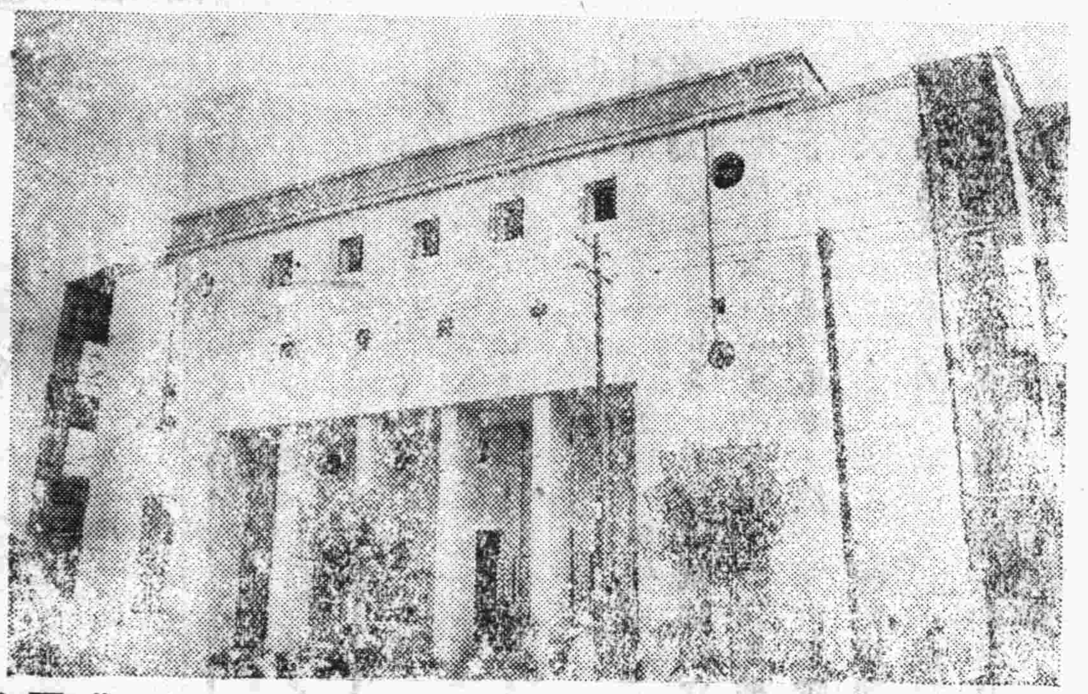

聳立在白下路上的中央醫院之大門

論腐化勢力

鴉片戰爭而後 歐美帝國主義者、的鐵蹄深入中國、更箝住了中國民族生存的咽喉 毀滅了中國社會生產的組織 同時它與其反動的中國軍政官僚相互勾結 愈益加深其腐化傾向、於是中國民衆所受的壓搾與剝削愈加重其程度、中國工商企業逐沉滿於破產倒閉的黑暗地獄、

此種外來的生活侵襲便是中國腐化勢力的根源、在亞洲方面它既已對印度首先開刀、繼而要腐蝕整個中國、有清末季當時政治之腐敗、以及社會風氣之日趨下流 於是對於清廷自取 毋庸說便是由於此種外來的勢力之腐蝕、更恰當 在民國鼎革而後、國父之所以力主遷都南京、其目的也無非是冀由受毒已深的北京 把政府遷移、一新國民之耳目、中國社會、在新都南京的影響之下、本來是可以自肅自覺、清除腐化勢力、樹立廉潔政治、取得解放更生的機緣的、乃軍閥政客諸輩、飲鴆止渴、並無革面革心的可能、且袁世凱構成的腐化勢力、多方阻礙、遷都 議 終於未成、民國十數年來 北京政府 腐化的程度、日益加深、試一檢當時海關奢侈消耗品之出口數字、以及官場中 般淫靡黑暗的情實、誠令 咋舌 止

國父生前鑒於國族危亡之堪憂 所以繼續在艱苦卓絕的領導同志從事奮鬥、在奮 過程之中 最為 般民大衆所擁護的便是「反帝」反封建 一的兩大要旨 我們曉得帝國主義與封建勢力、便是侵襲於中國社會生活之中的腐化勢力之最大支柱 蓋必須摧毀此種支柱 中國政治才能做到廉潔中國的經濟才能談到開發 而整個中國社會的風氣 才能得以清明、如其不然、只有日益墮落衰微、最後便走上亡國滅種的絕路了、所以清除腐化勢力、樹立廉潔政治成了中國革命的中心任務、辛亥之役 討袁之役、北伐之役、在革命過程中有各個段落里 國父都曾把這中心任務 再三的曉諭同志 告誡黨民、不過 很可惜 沒有徹頭徹尾的作出什麼成績來 這、我們拚死的同志所當切實警惕的

北伐成功、我們得到了 個可貴有為的政治局面 同時國民都殷殷望治之中 他們的政治慾望 本身是容易滿足的 但是當 蔣氏 身自攬黨政軍的諸般 權、意孤行的來排擊黨內異己份子 而這些所謂異己份子呢、又多半都是能征慣戰廉潔自愛的革命同志 他們自廣東出發北伐 路過進 流血犧牲、置身家性命於 顧 從來沒有計較甚麼利祿權位 他們與腐化勢力嫉惡思恨 當然沒有同流合汚的餘地。但是蔣系份子便藉此 他們不顧 切指定代表 製造輿論、踏着烈士的屍骸 爬上政治舞台之後 便一味腐化下去 驕妻美妾 酒色徵逐 衣食住行各方面 樣樣都比北洋軍閥還要特別級 闊綽到連歐美資本家都驚慕不置的地步 誰的派頭鋪張越大 誰的身份也便無形的抬高起來 嗚呼噫嘻、這都是國民的膏血 同時社會風氣 於是愈益萎靡 幾至不堪收拾了呢

上海的油滑財閥、和前北京政府的投機政客 看準了這個趨勢 「噢 蔣家原本如此 那當然可 攜手的……」蔣系份子因根性之腐敗 當然也樂與同流 些財閥政客之流 伍 倒比革命的同志氣味相投 甚至私改黨章、曲解主義 來迎合他們的美帝國主義者也進一步的了蔣者的上賓 相互結托來推展足以致中國於死命的腐化勢力、於是革命的前途 至此遂遭遇到嚴重的危機 雖然也 幾多次的革命高潮 在純正、國民黨人領導之下 對以蔣系中心的腐化勢力 浴血鬪爭 但總 終以將府與外力的勾結已根深蒂固 只有光榮的犧牲迄未能徹底廓清這霧烟瘴氣的宇寰、不過由此表明了反腐化的浩然正氣是萬古常存的、

九 八後 中日關係日趨惡劣

頑淋白帶 斷根聖品

強利比兒

強力ベール

殺菌滅淋根本清燭
頑淋惡帶從此無憂

強利比兒 乃最新發現之療淋特效劑也。淋病白帶綿綿多年、屢醫屢藥無效、速服強利比兒 短期保好、確有把握、近今療淋化學劑之製作、進步殊有突飛猛進之勢、功效愈顯準確、雖然市上誇張蠱惑失實之劣等化學淋藥頗多、不但藥力無效而且不良副作用殊甚、病勢與加劇急性變慢性、患者務須指定強利比兒以免劣藥冒充!!

各埠大藥房均有出售

發行處 竹村製藥廠
大阪市東區南久太郎町二

東亞方面儼然要演出鬩牆之劫、當時中國的革命勢力最高統帥、汪先生旰衡時艱、毅然喊出精誠團結的口號、促舉國人士醒悟政治專橫腐化之非計、應即痛下針砭、革心洗面、以挽回中國前途的惡劣命運、當時於戰難知亦不易的對日關係之下、以及全國人民的普遍不滿、蔣介石個人算是有了表面的覺悟、通電辭去本兼各職，引咎下野了事、汪先生撫順輿情、由於舉國朝野的一致推戴、遂不顧環境之險惡、情勢之復雜、入京主政、冀挽狂瀾、保衛黨國、第一步先從行政方面着手、當時實業、鐵道二部之卓著成績、以及廢除苛雜、懲治貪污的諸般措置、隨處顯示腐化勢力之清除、廉恥政治之樹立、指日可待、蔣氏悔悟推予復職之後、也曾熱烈進行新生活運動、以步趨汪先生的中心意旨、來改造社會風氣、當日在官署學校以及人民日常生活之中、很可以看到一種蓬勃新生的朝氣、若以此種激勵以復興民族鞏固國基、人民大衆在統一強大的政府指導之下、自然不會再受外力的誘惑與內奸煽動、同的以汪先生的謀國衞民之經論、與日本調整邦交、拔除兩國間糾紛的癥結、進而協力共保東亞、以貫徹國父大亞洲主義的整個革命意旨、本來是可以和平親善的氣氛、逐步踐履的、但是、腐化勢力終與革命勢力不能兩立、汪先生竟為他們孕育的暴徒逆行下、臥於血泊中、幾致不起。

汪先生出國了、腐化勢力、大肆抬頭、西安事變更結成了腐惡變態的默契、一個動憾世界的事變終於爆發起來、在此次事變演進之中、腐化勢力可謂「得其所哉」、雖自都會退至農村、沿海口岸移轉內地、但它與帝國主義、封建勢力的勾結、益形加緊、如果我們是曾經目睹過所謂抗戰營陣的諸般勾當、或一披閱渝方失意份子刊佈的「重慶秘聞錄」一類書物、當可瞭解他們是在如何的腐化着來度其荒淫無恥的歲月。

呵！一面是莊嚴的工作、一面則是荒淫與無恥、這是任何是轉形期中的社會所必有的形態、我們大可不必憂慮、已經集結在革命旗幟之下的和運同志們：切鬼祟技倆、紅日出是響亮卽消滅的、中國腐化勢力的崩潰已到了最後一刻、全在我們共同努力！一個全新的健全的社會秩序、要在我們的手里建設起來。

貧病大衆的救星
中央醫院訪問記

『英雄最怕病來磨』，真的，一個人在生病的時候，不但行動不得，飲食無味，而且苦痛叢集，只有反覆呻吟，眼見着健康的人們，手脚狡捷，有如神仙，真是又怨又羡了。當此百物昂貴，度日艱難之時，要是再不幸而為病魔所侵，那真好似雪上加霜，火上添油，弄得貧病交迫，誰都會感到生不如死，倒不如索性死了的痛快，然而再想到好死不如惡活，那在有法可想時，還是想法求醫的好，這裏就告訴讀者們一個貧病人衆的救星——中央醫院——之大概吧！

這所中央醫院，自然是在事變後所創辦的，那時是民國廿八年的秋天，地點在首都白下路的中段，中華路和洪武路交接的地方，一座西洋式的大廈，正方形的門面巍然獨立，氣象雄偉，這裏是以前中國銀行的舊址，雖然並不是完全適合於醫院之用的特別建築，然而經過了有計劃的修理與改裝以後，總算是勉可應用了。起初，所用的房屋，還只是這座大廈的後面一部份，到羅廣霖接任院長以後，爲求擴充起見，才將前部沿白下路的大廈也加以計劃修建，到今年春開始全部完成，並添置設備，增闢病房，於是規模粗具。

記者去訪問的時候，羅院長恰巧因公外出，承沈事務主任接見，化了他一 小時多些的時間，這裏先得向沈主任表示謝意。

照中央醫院的組織條例看，該院是直隸於內政部的，院內組織計有內科外科，小兒科，產婦科，眼科，耳鼻咽喉，皮膚花柳科，齒科，檢驗科，電療科，戒烟科及藥局，護士科，事務科等十四科局，另有肺癆科現正籌備中，不久亦可成立，以上各科，每科均有主任或主治醫師一人負責主持，現有醫師一十八位，護士一百二十八人，其他職員四十人，院長羅廣霖，早年留學英國，畢業於愛丁堡大學，得醫學博士學位，服務醫界，已有十餘年的歷史，各科醫師，亦均經驗俱富，有聲醫界。

現在該院最主要的業務，就是門診，因爲取費低廉，故求治者十分擁擠，每日門診常有六七百號之多，醫師們都忙碌且不說，然而病人的守候診治，却是很苦了，實在在這擁有六十餘萬居民的首都，以眼前的平民醫院之規模去應付，自然是不夠的，幸虧太平路二十四標建築中之新院舍，不久即可落成，內部設備，更爲新穎完善，建築費設備費依舊概算計，共需三百六十餘萬，該院當局現正趕運所需醫療器械，擬提早設立門診部，以救濟現在的擁擠情形，這眞是病家的福音了。至於病房設備，計有頭等病房十間，二等病房二十間，三等病房數十間，共有床一百五十張，每個要住院的病人在進院時，先要沐浴，再換上院裏製備的白色消毒寢衣，並規定每一週更換一次，單看那洗衣費一項，也着實可觀了。

該院經常費用，每月七萬元，職工薪餉佔百分之三十，藥品費每月需二萬餘元，際此外匯緊縮，國內西藥業又不發達的時候，所用藥物，大都舶來品，故其價値莫 異常昂貴，且以歐戰方殷，運輸困難，有不少藥品出了錢也買不到，幸虧日本方面還有許多良藥，可以很便利地運來應用呢！

據沈主任說，該院業務收入，每約一萬餘元，全部解繳國庫，醫院並不動用，以目下情況言，每一門診病人，醫院方面平均需貼七角，三等病房每一病人每日需貼一元五角，現門診掛號費初診是 角，覆診僅需五分，藥費另外照算，但遇赤貧病人，不但藥費免收，連掛處也不要費一分，如須需要往院診治，亦有免費辦法，這些這些，的確可算是貧病大衆的救星了。

還有值得一提的，就是「輸血人登記」的設立，據說還是在三個月前

地球牌

天有六氣之淫、人有四時之病、六氣之淫變化莫測、四時之病、有藥可治、治病貴乎良藥、尤貴乎經濟、誠不可不備之珍品也

萬人油

專治四時感冒、時行瘟疫、中暑、霍亂、凍瘡、煤毒、癰毒、內服外搽、立見功効

內服主治
心氣吐痛、寒熱瘧疾、四時感冒、絞腸痧痛、吐瀉霍亂、飲食積痛、胃腸各疾、時行瘟疫、消除百病

上海環球公司

本公司用最新醫學方法配合特效地球牌萬人油以普濟宗旨最宜價格出售尚祈各界爱用幸甚

老篤眼藥

倘若眼中患着病猶如太陽上了雲用此老牌眼葯治撥去烏雲見光明

●名貴發明
此係世界著名德國醫學博士井上先生精心研究之結果絕非他種眼藥可及

●不痛不痛
貴重藥品製劑毫無刺戟爲近代眼藥理想之新實現

適應症
結膜炎、結膜充血眼瞼緣炎、沙眼症學校眼炎、疲勞眼角膜翳、麥粒腫淚囊炎

各處藥房均有代售

總行　山田安民藥房

始的，到目下爲止，前去登記輸血的有三十多人．而用輸血法治愈的病人，也有好幾個了，原來這種新式的治療法，在南京，還並不普遍，該院當局能注意到這一點，確是可以稱道的。

當記者辭別了沈主任以後，再到樓下的候診處去巡視了一會．那是一座長方形的大廳樣子，兩旁是掛號處，發藥處，收費處等等，中間一排排的漆皮椅上，坐滿了愁眉蹙額滿臉菜色的病人，有的還橫躺在上面，不斷呻吟，樣子十分可憐，從他們或她們的服裝上看去大部份是貧苦階級的民衆，衣服比較整齊些的雖然也有，但並不多，於此可見貧病交乘的亟須救濟，而中央醫院之嘉惠貧病，眞是功不在小了。

深秋是收穫的季節

幾天來爲了調查農村產物的機會。順便恣意瀏覽這江南秋色，廣漠的原野中，風日清和的季節，游興是那麼濃冽，除了飽看郊原秋色而外，最愜意的是今年農村的豐收，和農民的好整以暇的優游生活，使人不信是處在這動盪中的時代中，刼火洊滅的地區，充滿了新生的意味。

出了城關，雖然是絕早的清晨，馱着農產品的驢馬。隊伍樣的整齊。在晨光鞭影中，邁着步子向城市去趕集，中華門外的幾家茶館中，已坐滿了從各鄉進城的莊稼人，趁着早暇，上一碗清茶偷閑坐上一會，人事的接洽，友情的歡聚，撩上個半時的天，今天的市價，時事瑣聞都從這時候得到了結果，不要看輕這荒村茶店型的茶館，例是農村經濟的市場。

城河下面舳艫相接的都從湖熟當塗蕪湖各地來的運米船隻，他們運了米糧到南京，再交換了日用品裝備回去，負着這物資運輸的重責，沿着河沿的市街，更是穿插着如梭的負荷担挑的苦力們，在裝卸船上的貨物，這裏．非但是首都的來源總匯．也是各地衣住供應的泉源，在大南京經濟復興的建設上，有着重要的意義，該是一個不可忽視的地區啊！

過了安德門，向南便是歷史上有名的雨花台和方孝孺的血跡碑，爲了公務的關係，已是無吊古和瀏愛的餘暇了，邁着輕鬆的步伐，向着晨光熹微的大路前進，橫立在眼簾的；正是好一派深秋景色。

秋色在原野裏完全和都市另一格局；在秋風吹過了草原時，池塘邊的枯柳和蘆花，舞着婆娑的輕軀，季節過了秋分，露珠已變成霜萃了，柿實和楓葉都染上一層丹紅，田野間，縱橫阡陌的田畸裏，深淺不勻的深綠淺黃的稻穗的領域，農村的茅舍都漫在這遍地金黃的稻海裏，屏障似的山色由青而染成彩色斑爛，河裏的清流上，飄浮肥碩的鴨子和白羽紅頂的鵝羣，還些都是成熟了的農業副產品，今年的市價，每斤可以賣一元有餘．春天由家裏的母鷄孵出來．給些零星雜糧，和田野間的草仔，河裏的魚蝦都是牠們最好的營養食料，都市人們的食品，農民們的金錢交換品，一呷呷」的喧中，牠們在大自然的恩賜下成長着。

說起猪，該是人們營養的主要食品，今年的猪價，比平年漲了倍蓰。山野農家他們用了低廉的渣滓喂養，用以牠們排洩的糞便又是肥田的良劑，因此，已爲成每個農戶的豢養着的家畜，我整整一天，走遍了十幾個村落，統計每戶都蓄養三五頭，每頭足有一二百斤，這些農民看看這些肥碩的豬，一方面歡欣着將有大批金錢的收入，一方面欣慰着自己的血汗也有了收穫，有一個農家更在不久以前產生了十幾個小猪，那些肥頭大耳，動蠢拙的小豬，個個偎倚在牠母親的懷裏，承受着乳的賜予，雖然是下層動物，然而母子之愛是充沛洋溢着，造物的偉大，有着不可思議的神祕的。

在我的公事完了而同小孩揀稗仔的農家老婦閒話，問起這些猪的代價時，我們底老農，笑容可掬地如數家珍似的道着：「小猪價格是三四元一斤，十二頭猪足二百四十斤，就憑這幾頭猪可以賣幾百塊錢，嗨嗨！」一面上浮着得意的笑容，從縐紋面上現了出來，接着說過：「先生，人人都說南京的生活高，我們有出息，賣價高了，還不是一樣，不說別的，現在我們的柴草和枯了的樹枝現在的市價差不多也要十塊左右，叫幾個小孩子在樹林裏拾上半天一天，挑到城裏，肉吃魚吃，油醬，老酒吃，全都有了」，他們在收獲的季節中，看看豐滿的倉庫，惟有揚着稻把，和養成而肥壯的猪羊鷄鴨，却忘了炎夏的炎廣，寒冬的渾足胼手胝足的辛苦，秋天正是收成而冬天積藏，豐衣足食的太平盛世重見於今日。

從茅舍走去，腳下已經被耕牛輾過的土場，平整清潔的場地上，幾十隻鴨在追逐着：個村婦握緊了衣兜，纍纍地從鴨舍裏收出二三十個蛋，據說這是每天的產數，要是賣的話可以賣到五塊錢，我不禁有這樣的感想出了村落，落照從林梢樹稍射出金色的光芒，天上彩霞一片，村童們騎在牛背，手裏拿着鞭子，嘴裏打着口哨，趕着大夥羊羣回去，雜亂的蹄子喘得灰土飛揚，暮靄似的退斷了林莽：

忘了腳下的崎嶇，拖着疲倦了的步子，在田塍上徜徉，一路盡是輕卸了肩負而換了雜貨日用品回農村去，輕鬆的腳步中，得意和喜悅流露在這些歸去的人們的面上浮着：

深秋：是收穫的季節了。

愛字牌香烟

愛其烟味　愛其價廉

興亞烟公司